[2026-1 한국정치의 분석과 이해]

3. 민주화 (democratization)

2026. 3. 17.

강사 김수인 (suin726@snu.ac.kr)

수업 내용

- **민주화란 무엇인가?**
- **한국의 민주화 과정**
  ① 제 1공화국에서의 반공주의와 권위주의 체제 구축
  ② 3.15 부정선거와 4.19 혁명
  ③ 제 3공화국 ~ 유신
  ④ 1980년 서울의 봄과 제 5공화국
  ⑤ 1987년 민주화와 제 6공화국
- **한국 민주화의 특징**

민주화란 무엇인가?

- **민주주의(democracy)**
  - 시민들에게 경쟁을 통해 정기적으로 대표자를 선출할 수 있는 제도적 절차가 존재하고, 시민의 기본권과 정치적 자유가 보장되는 정치체제(Schmitter & Karl, 1991)
  - 정부의 정책 결정에 대한 시민의 선호가 정치적 경쟁과 참여를 통해 실질적으로 반영되는 제도(Dahl, 1971)

- **권위주의(authoritarianism):** 정치적 경쟁과 참여가 제한적이며, 제한적 정치적 다원성(limited political pluralism) 내에서 권력이 소수 엘리트에 집중되어 있는 정치체제(Linz 1975)

민주주의

- 선거를 통한 권력 획득과 교체의 제도화
- 정치적 자유와 시민적 권리의 보장
- 권력 분립 및 견제와 균형
- 정치적 평등 및 법치주의

권위주의

- 소수의 엘리트 또는 개인에게 권력 집중
- 제한되거나 형식적인 정치적 경쟁
- 정치적 참여와 기본권 제한
- 견제와 균형 부재, 권력 남용

민주화(democratization)

① **협의의 민주화:** 비민주적 체제(권위주의)에서 민주주의로의 체제 이행 과정

② **광의의 민주화:** 민주주의 제도 및 절차를 정착시키고 공고화하며, 실질적인 민주주의가 사회 전반에 정착하는 과정

- **민주화 단계:**

자유화 → 이행 → 공고화 → 심화

- 민주화의 진행은 각 국가의 정치사회적 상황에 따라 상이함
- 민주화의 과정은 선형적(linear)이지 않음: 각 단계에서 반드시 다음 단계로 나아가는 것이 아니라, 정지 or 후퇴도 가능

민주화 단계 (1) - 자유화

- **자유화(liberalization):** 권위주의적 정권 하에서 기존의 억압적인 법률이나 규제가 완화되거나 해제, 즉 제한적으로 정치적 자유가 확대되는 초기 단계 (O'Donnel, Schmitter 등)

  - 권위주의 통치자의 통제력은 유지됨
  - 언론출판의 자유, 정치적 결사, 표현의 자유 등이 부분적으로 허용되기 시작 – 유화국면
  - 정권 내 온건파가 주도하는 경우가 많음
  - 지배 엘리트의 전략적 목표: 국민 불만과 저항의 완화, 정권의 정당성을 국제 사회에 인정받고자 함
  - 정권의 통제 실패시 억압으로 회귀할 수 있는 유동성 여전히 존재

민주화 단계 (2) – 이행

- **이행(transition):** 비민주적 체제에서 민주주의로 전환하는 과정
  - 실질적으로 권위주의 정권이 붕괴, 경쟁적이고 정기적인 선거 등을 포함하는 새로운 민주주의 정치체제의 형성
  - 권력의 공백과 극심한 불확실성; 이 시기 정치 행위자들의 전략적 선택이 결과를 결정

- **민주주의 이행의 유형** (Huntington, 1991)

① **변형(transformation):** 위로부터의 개혁; 권위주의 지배 세력이 민주화 과정을 주도 – 스스로 개혁을 선택

② **대체(replacement):** 아래로부터의 혁명; 반정부 세력이 약화된 권위주의 정권을 무너뜨리고 전환 과정을 주도. 정권이 붕괴하거나 전복되고, 민주화 세력이 새로운 체제를 설계함

③ **변치(transplacement):** 힘의 균형과 협상; 정부와 반대 세력의 힘이 거의 대등하여, 교착 상태를 타개하기 위해 협상과 타협을 통해 공동으로 민주화를 이끌어 감

민주화 단계 (3), (4) – 공고화, 심화

- **공고화(consolidation):** 민주주의가 사회적으로 수용되고 제도가 확립되어 후퇴 가능성이 낮아진, 민주주의가 'the only game in town'이 되는 시기 ➔ two-turnover test
  - 민주적 제도의 안정화: 권력의 평화적 이양, 법치주의, 인권 존중, 권력 분립 등의 민주적 원칙들이 확립됨
  - 반민주적 세력의 약화/해체

- **심화(deepening):** 민주주의가 선거 제도의 정착을 넘어 사회적, 경제적, 문화적으로 더욱 자리잡는 단계
  - 참여의 양과 질이 강화, 사회적 권리의 확산

민주주의 후퇴와 붕괴

- **민주주의의 후퇴 / 퇴행(democratic backsliding)**
  - 민주주의국가가민주적특성을잃고권위주의적방향으로역행하는현상
  - 한때민주주의였던국가가민주적제도, 규범, 절차가약화되면서민주적질이점진적으로악화됨
  - 원인?
    - '선출된' 권위주의적 지도자의 합법적인 제도 왜곡
    - 제도적 취약성
    - 경제적 위기, 사회적 불평등의 심화, 중산층 붕괴
    - 정치적 양극화와 갈등심화
- **민주주의의역전(reversal)/ 붕괴(breakdown):** 민주주의에서 권위주의로의 명확한 전환

민주화의 주요 설명 이론:

어떤 조건과 환경에서 권위주의가 민주주의로 바뀔 수 있는가?

① **근대화 이론(modernization theory):** 경제발전이 민주화를 촉진함 (Lipset)

- 산업화, 경제성장, 도시화, 교육 수준 향상/ 중산층 형성 ➔ 시민들의 정치적 욕구와 참여 욕구 상승 ➔ 민주주의 이행의 압력 ; 민주주의 수립 이후 체제 안정의 조건(Przeworski&Limongi)

② **국제적 확산론:** 민주주의 국가들이 주변 국가의 민주주의 이행에 영향을 미침

- 민주주의 발전을 위한 지원, 국제기구의 압력, 민주주의 규범의 확산

③ **엘리트 주도론(위로부터의 민주화):** 엘리트의 전략적 선택과 협상 과정이 필요

- 권위주의 체제 내부의 분열; 권위주의 정권 엘리트와 야당 엘리트 사이 협상과 전략적 협력

④ **시민사회 주도론(아래로부터의 민주화):** 시민들의 저항이 민주화 압력

- 권위주의 체제의 억압이나 경제적 실패로 인한 정통성 상실 ➔ 사회적 저항 ➔ 압력의 축적

민주화의 물결(Democratization Waves)

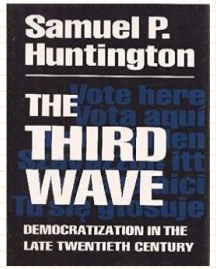

- Samuel P. Huntington(1991)의 분석틀
- 민주화 & 민주주의붕괴의패턴
  - 민주화의 물결: 민주주의가 확산되는 시기, 민주주의 국가의 수가 급증
  - 민주주의의 역물결(counter-wave): 민주주의의 후퇴
- 민주화는 지속적이고 선형적으로 진행되는 것이 아니라, 특정 시기에는 확산되었다가 또 어떤 시기에는 후퇴하는 주기적인 성격을 가지고 있음을 강조함.

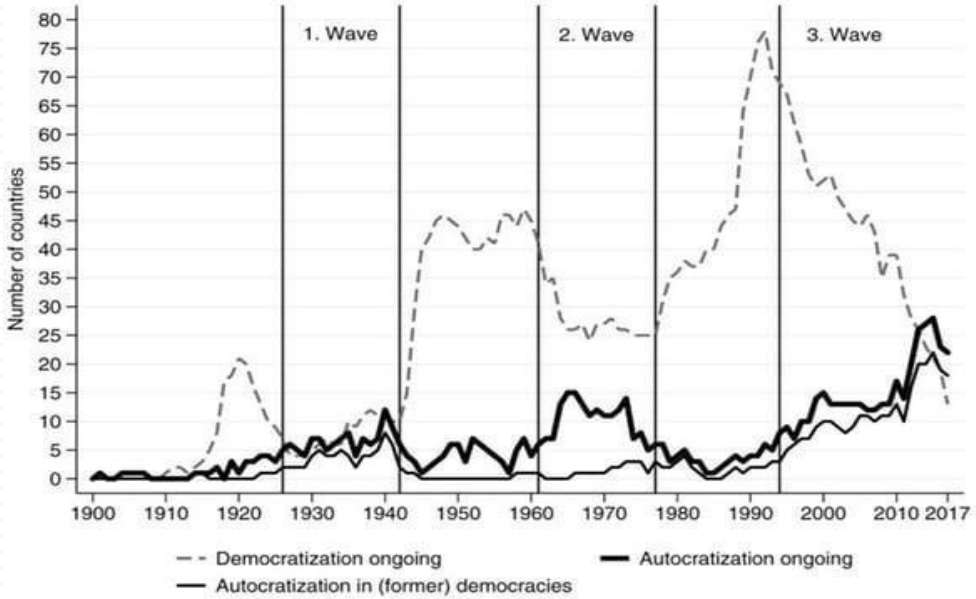

민주주의와 권위주의의 물결
(출처: Anna Lührmann & Staffan I. Lindberg (2019))

민주화의 물결(Democratization Waves)

① 제 1의 민주화 물결(1828-1926)

- 주로 서구 민주주의 국가의 민주화: 서유럽(영국, 프랑스, 스위스 등), 북미(미국, 캐나다), 남미(아르헨티나 등)
- 시민권 & 정치적 권리의 점진적 확대: 참정권 확대, 시민혁명과 헌정주의
- 산업화와 경제적 근대화: 산업혁명 – 중산층과 노동계급 형성 – 정치 참여/권리 요구의 확산
- 제한적이고 불완전한 민주주의: 제한적인 참정권(성인 남성 중심 투표권)
- 1920-30년대, 제1차 세계대전과 대공황 ➔ 유럽의 파시즘(이탈리아, 독일 등), 군부 권위주의(동유럽 등)의 등장과 민주주의 후퇴

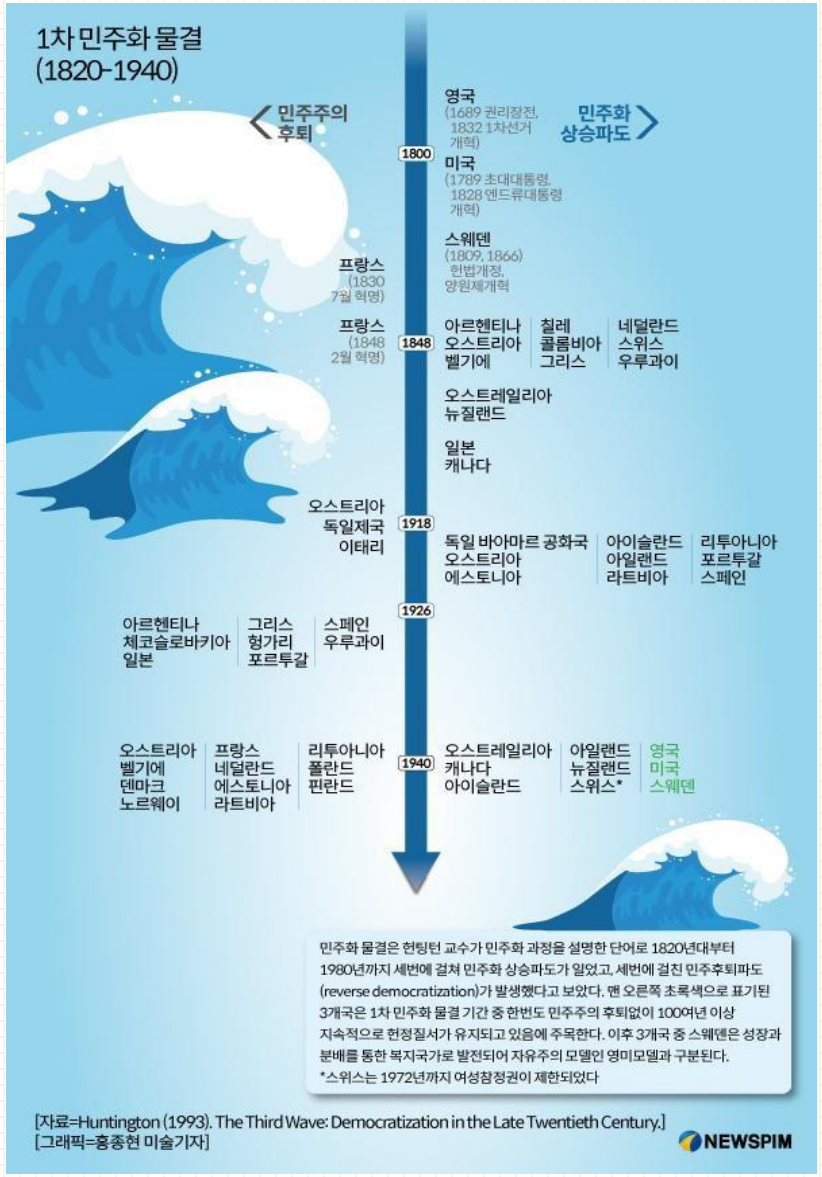

민주화의 물결(Democratization Waves)

② **제 2의 민주화 물결(1943-1962):** 제2차 세계대전 이후 승전국들에 의해 주도된 민주화 물결

- 독일, 일본, 이탈리아, 인도, 한국, 이스라엘 등
- 제2차 세계대전에서 연합국의 승리(1945년) 이후, 유럽과 아시아 등에서 민주주의 체제가 도입되거나 복원
- 패전국 & 탈식민지화 과정을 거친 국가에서 민주주의가 확산
  - 외부 강대국의 영향으로 제도가 이식됨
  - 식민지 독립 이후 민주주의 채택
- 제도적 공고화 실패: 취약한 제도, 높은 불안정성
- 냉전 시기, 1960-70년대 군사쿠데타와 독재정권 등장: 남미(브라질, 아르헨티나, 칠레 등), 아프리카, 아시아(한국, 필리핀, 인도 등)

민주화의 물결(Democratization Waves)

③ **제 3의 민주화 물결(1974-1990년대초반)**

- 포르투갈의 카네이션 혁명(1974), 남미(1980s), 동유럽 사회주의 붕괴(1989), 소련 붕괴(1989~1991), 아시아와 아프리카(1980s 후반~1990s)
- 전 세계적이고 광범위한 민주화: 지역적, 문화적 경계를 넘어 민주주의의 전 세계적 확산
- 경제 발전과 중산층의 성장, 시민사회 역량 증가, 권위주의 정권의 정당성 위기, 냉전 종식과 소련의 붕괴

한국의 민주화

한국 민주화의 단계

- **민주화단계:** 자유화(liberalization) → 이행(transition) → 공고화(consolidation) →심화(deepening)

자유화	▪ 권위주의 정부가 일부 정치적 자유 허용 ▪ 제한적 개방	1980년대 초반 한국
이행	▪ 권위주의 체제 붕괴 ▪ 민주적 제도 최초 도입	1987년 6.29 선언과 직선제 도입
공고화	▪ 민주주의 규칙과 절차의 정착 ▪ 민주주의 제도화	1990년대 이후와 2008년 정권 교체
심화	▪ 사회적·경제적·정치적으로 민주주의 발전 ▪ 실질적 민주주의 달성	현재? (or not..?)

반공주의의 형성과 강화

- **보수 우위의정치체제 & 반공주의의형성과강화**

① **탁치 논란(신탁통치논쟁)과미군정통치:** 자유민주주의와 반공주의의 우위, 좌익의 배제

② **1948년단독정부 수립과냉전:** 자유민주주의 + 시장경제 체제, 이념 대립

③ **반공의 제도화:** 여순사건 이후 국가보안법(1948.12) 제정

④ **6.25 전쟁:** 공산주의에 대한 적대감 심화, 반공주의의 내면화

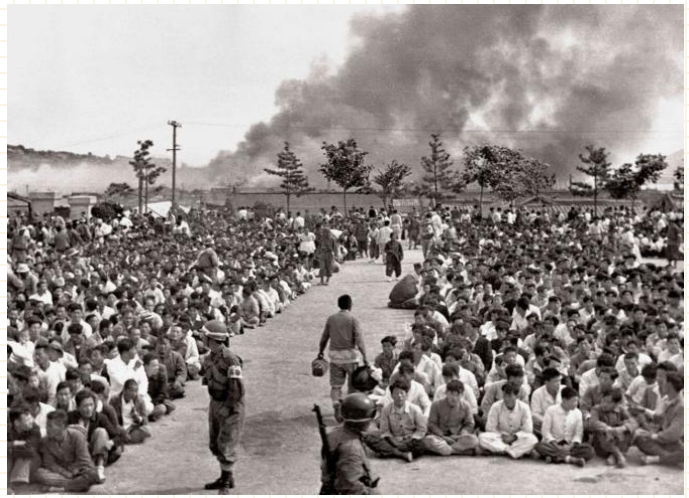

국가보안법 개정일지

1948년 12월1일	국가보안법 제정
1949년 12월19일	국보법 1차 개정. 좌익사범 단심제 추가
1950년 4월21일	국보법 2차 개정. 단심제 폐지
1958년 12월26일	국보법 3차 개정. 인심혹란죄(언론조항), 헌법기관에 대한 명예훼손 추가
1960년 6월10일	국보법 4차 개정. 인심혹란죄 등 폐지
1961년 7월3일	국보법보다 처벌·형량이 강화된 반공법 제정
1962년 9월24일	국보법 5차 개정. 재범자 사형제 신설
1980년 12월31일	국보법 6차 개정. 반공법 내용 국보법에 흡수. 현 보안법의 근간
1990년 4월2일	헌법재판소 '찬양·고무죄 엄격 적용해야만 국보법 합헌' 결정
6월25일	헌법재판소 '이적표현물 관련 조항 국가의 존립에 실질적 해악을 줄 수 있는 명백한 경우에만 적용해야 국보법 합헌' 결정
1991년 5월31일	국보법 7차 개정. 목적 요건과 국가변란 개념 추가

제1공화국의 권위주의

1. 장기 집권을 위한 권력 기반 구축

- **부산정치파동(1952)과 발췌 개헌:** 한국전쟁 중 비상계엄 선포/국회의원 감금이라는 폭력적인 분위기 속에서 대통령 직선제 개헌안을 통과 - 재집권의 토대를 마련
- **사사오입개헌(1954):** 초대 대통령에 한해 중임 제한을 철폐하는 개헌안 통과
- **국가기구의비대화:** 군사 및 치안기관 확대, 행정권한 집중, 국가보안법 강화

2. 반대세력 탄압과 공안정국 조성

- **진보당사건(1958-59):** 1956년 대선에서 예상 밖의 선전을 한 진보당의 조봉암- 간첩 혐의로 사형; 평화통일론과 사회민주주의 세력을 제거
- **신국가보안법파동(1958):** 정부 비판을 원천적으로 봉쇄하고 언론을 통제하기 위해 국가보안법 강화(예: 경향신문 폐간 조치)

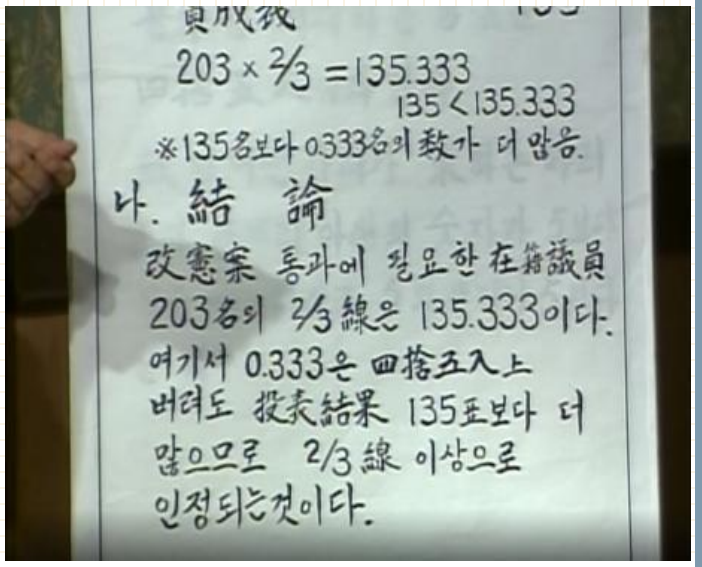

〈표 4〉 56년 대선에서 조봉암의 선거공약.

조봉암 의 선거 공약
1.진보세력이 주도권을 장악하여 유엔 보장아래 민주방식에 의한 평화통일을 성취한다.
2.외교를 쇄신하고 집단 안전보장의 확립에 의하여 국방문제를 해결하고 군비부담을 경감한다.
3. 집권자가 국민 앞에 책임지는 정치체제를 확립한다.
4. 서민 생활에 대해서 정부가 가지고 있는 유해무익한 간섭,허가 제도를 일소한다.
5.행정 기구를 대폭 감소시키고 공무원의 생활을 완전히 보장한다.
6. 종래의 대중적 수탈정책을 폐지하고 생산・분배・소비에 걸친 종합적인 연차 계획경제를 수립하여 법령화한다.
7. 농촌 고리채를 일정기간 지불 유예케 하고 현물세를 폐지하고 자율적인 농민협동조합을 조직한다.
8. 노동자의 자유로운 단결권과 단체 교섭권을 보장한다.
9. 상이군경 유족 등의 생활을 국가적으로 보장한다.
10. 교육의 완전한 국가보장제를 실시하고 학제를 개혁하여 연한을 단축한다.

출처: 정태영(2006, 187-188).

제1공화국의 권위주의

3. 3.15 부정선거

- 1950년대 후반 경제 위기와 민심 이반; 정상적인 선거를 통한 재집권이 불투명해짐
- 노골적이고 조직적인 부정선거
  - 유령 유권자 조작, 야당 참관인의 접수 거부, 기권 강요와 대리투표, 투표 개시 전 무더기 표 투입, 공개 투표 강요 등
- 4.19 혁명의 직접적인 도화선

4.19 혁명

- **혁명의 배경**
  - 정치적 불만 – 12년간의 이승만 정부의 독재/부정부패, 자유민주주의 이념과 권위주의적 현실 정치 사이의 괴리
  - 1950년대 후반, 미국 원조 감소로 인한 심각한 경제 침체 – 1957년 7.6%였던 경제성장률 → 1960년 1.1%로 급락; 청년 실업과 민생고 심화
  - 교육 기회 확대; 대학생 집단의 등장 – 1960년 당시 대학생 10만 명

- **혁명의 도화선과 전개과정**
  - **2.28 대구학생 민주의거:** 정부수립 이후 최초의 민주 개혁 요구 시위
  - **마산시위와 김주열:** 3.15 부정선거 규탄 시위 중 시신의 발견
  - **4.18 고려대생 피습사건:** 평화적인 시위를 마치고 귀교하던 고려대 학생들이 정치깡패들로부터 습격
  - **4.19 '피의 화요일':** 서울 포함, 대도시에서 수만명의 학생과 시민의 시위 – 경찰의 발포로 사상자 발생
  - **4.25 대학교 수단시위:** "학생들의 피에 보답하라"라는 구호를 내걸고 교수들이 시위에 동참

4.19 혁명

- **성공:** 4.26일 이승만 대통령 하야/ 미국망명, 과도 내각출범, 제 2공화국 정부의 수립
- **역사적의의**
  - **최초의 성공적인 민주화운동:** 시민의 힘으로 권위주의 정권을 무너뜨린 최초의 사례– 이후 민주화운동의 정신적 원동력
  - **저항하는 '시민' 의 탄생:** 국민이 더 이상 통치의 대상이 아니라, 불의에 저항하고 역사의 주체가 될 수 있음을 증명
  - **민주주의의 역사적 기반:** 4.19 혁명이 남긴 민주주의에 대한 열망이 이후 저항의 뿌리가 됨
- **한계:** "미완의 혁명"
  - 조직화되지 않은 자발적 봉기, 정치적 방향성과 리더십은 부재
  - 민주주의 제도의 미성숙과 정치적 혼란, 사회적 불안과 혼란의 지속

제 3공화국의 권위주의

- **5. 16 군사 쿠데타(1961)와 제 3공화국 수립(1963)**
  - 혁명 공약: 반공, 부패 척결, 사회 질서 정화, 경제 발전 + 민정 이양
  - 중앙정보부 설립(1961.6), 민주공화당 창당(1963.5), 박정희 대통령 당선(1963.10)
  - 대통령제 강화와 국회 무력화, 군부 세력 위주의 정부 형성; 형식적으로는 충실한 의회민주주의 실현
  - 반대세력 탄압: 국가보안법, 반공법 등으로 처벌, 정치활동 제한(동백림 사건, 인혁당 사건 등),
    언론사/대학/노동조합/기업 등을 감시하고 억압
- 쿠데타에대한저항세력의 초반 반응은 호의적이었음.
  - "누란의 위기에서 민족적 활로를 타개하기 위하여 최후 수단으로 일어난 것이 다름 아닌 5·16 군사혁명"
  - "4.19 혁명이 입헌 정치와 자유를 쟁취하기 위한 민주주의 혁명이었다면 , 5.16 혁명은 부패와 무능과 무질서와 공산주의의 책동을 타파하고 국가의 진로를 바로잡으려는 민족주의적 군사혁명이다. 따라서 5·16 혁명은 ... 위급한 민족적 현실에서 볼 때는 불가피한 일" 『사상계』 1961년6월호「권두언-5·16혁명과 민족의 진로」, 34-35)

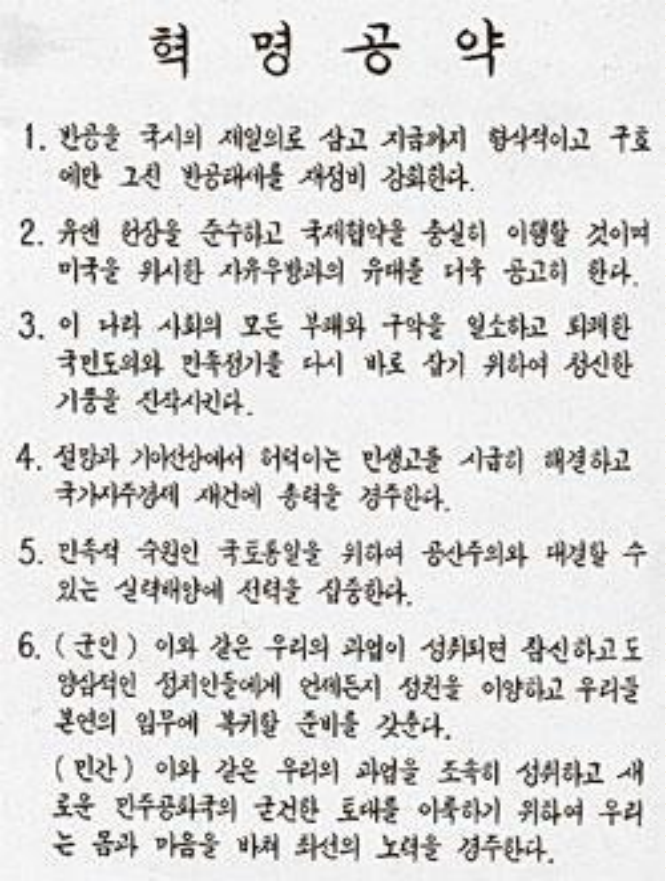

혁 명 공 약

1. 반공을 국시의 제일의로 삼고 지금까지 형식적이고 구호에만 그친 반공태세를 재정비 강화한다.
2. 유엔 헌장을 준수하고 국제협약을 충실히 이행할 것이며 미국을 위시한 자유우방과의 유대를 더욱 공고히 한다.
3. 이 나라 사회의 모든 부패와 구악을 일소하고 퇴폐한 국민도의와 민족정기를 다시 바로 잡기 위하여 정신한 기풍을 진작시킨다.
4. 절망과 기아선상에서 허덕이는 민생고를 시급히 해결하고 국가자주경제 재건에 총력을 경주한다.
5. 민족적 숙원인 국토통일을 위하여 공산주의와 대결할 수 있는 실력배양에 전력을 집중한다.
6. (군인) 이와 같은 우리의 과업이 성취되면 참신하고도 양심적인 정치인들에게 언제든지 정권을 이양하고 우리들 본연의 임무에 복귀할 준비를 갖춘다.
   (민간) 이와 같은 우리의 과업을 조속히 성취하고 새로운 민주공화국의 굳건한 토대를 이룩하기 위하여 우리는 몸과 마음을 바쳐 최선의 노력을 경주한다.

제 3공화국의 민주화 운동

- 민족주의, 민주주의, 노동·민중 문제로 재야*의 저항 의제 확대
  - **한일회담반대시위:** '민족적 민주주의 장례식' - 민족주의연합의 형성
    - 64년 6.3 항쟁과 계엄령 선포, 박정희 집권 이후 최초의 대규모 정치적 위기
    - 65년 8월 전국적 시위의 재개와 군의 동원
  - **삼선개헌반대운동(1969.6):** 박정희 정부의 장기집권에 대한 본격적인 저항 시작
    - 대학 시위의 전국적 확산, 휴교조치
    - 민주주의 좌절과 국론분열에 따른 공산위협에 대한 방어능력의 약화를 우려
    - 문인, 언론인, 교수, 일반 대중에 대한 대대적인 참여를 이끌어내는 것에는 실패
  - **전태일분신 사건(1970):** 노동자들의 생존권 문제가 제기되기 시작
    - 성장이데올로기에 대한 균열
    - 노동자-학생 연대가 형성되기 시작

* 재야: 좁게는 직업적인 반체제 민주화운동 그룹과 지도부, 넓게는 노동 농민운동그룹과 종교지도자, 지식인, 청년- 학생 등의 포괄적인 비제도적 반체제세력을 지칭함.

제 3공화국의 민주화 운동

- 1971년 대선에서 재야세력의 결집
- 박정희 승리 이후에도 학생운동이 대규모로 지속되면서 위수령 발동, 대학에 군 병력 진주
- 대학의 학내 지하 운동 활성화, 이후 언론, 교수, 사법부 등까지 정부 비판에 참여
- **야당 활동의 지속(~유신체제까지)**
  - 민중당(1965.6~1967.2), 신민당(1967.2~1980.10)
  - 제도권 야당은 이념적으로 반공주의/자유민주주의의 테두리 내에서 정부에 대한 반대
  - 체제 수용형 반대 / 체제 타협형 반대/ 체제 부정형 반대의 파벌 대립 속에서, 1970년대 후반에 김영삼의 체제 부정형 반대 노선으로 전환, 시민사회와 강력한 연대 형성

[참고] 주요 사건의 사진 및 영상 자료

* 동백림 사건 https://youtu.be/moWq8MtC5GE?si=OgCUbJp3r4bNv8bn
* 인혁당 사건 https://youtu.be/vTBk8h1jAf8?si=4o80MK8H3eyevuQX

유신 체제와 정권 붕괴의 신호들

- 1971년 대선과 총선에서 김대중과 신민당의 선전
- 1971.12.6. 국가비상사태 선포: 북한의 침략 위협과 한반도를 둘러싼 국제정세의 변화 때문이라는 명분
- **유신체제형성(1972):** 유신 헌법 도입으로 독재 체제 확립, 1인 종신 지배 체제의 완성
- 체제 정당성의 훼손, 정치적 반대의 지속
- 극심한 인권 탄압과 반정부운동 억압: 야당, 학생운동, 노동운동 억압, 긴급조치의 남발

  ➔ 1972년 유신 이후 공개적 반체제운동은 사라졌지만 선명성은 오히려 강화

- 정권 붕괴의 신호: 부마항쟁(1979.10.16), YH무역사건
  - **부마항쟁 요약** https://youtu.be/zZf-sBiTpLg?si=BdaOIuPlVm0Okw3O
  - **YH무역사건** https://youtu.be/IE6oBkdgsZ0?si=NgJk0v8s0bce6PN4

1980년 서울의 봄

- 10.26 이후 1979년 **12.12 쿠데타,** 신군부 세력의 권력 장악과 계엄령 확대
- **1980년서울의 봄:** 정치적 자유 확대, 언론 자유 보장, 유신헌법 폐지 등을 요구하는 대규모 학생 집회와 시위; 야당과 재야 공개 활동
- 1980년 **5.17 비상계엄과 5.18 광주 민주화 운동**
  - 광주 시민과 학생, 계엄령 철폐와 민주주의 회복 요구, 신군부의 폭력 진압
  - 대학가 폐쇄, 정치활동 금지, 주요 민주인사 체포 등 대대적인 탄압을 시행
- **서울의 봄, 왜 실패했는가?**

•야당과 민주세력의 분열 및 전략 부재

•일반 시민들의 제한적 참여와 지지 기반 미약

•신군부의 신속하고 강력한 탄압

•미국의 신군부에 대한 소극적 묵인 (or 용인)

제 5공화국의 권위주의

- 좌절된 민주화와 제5공화국 출범, 정치적 억압의 연장 – '유사 유신정권'의 출범
  - 1980년 5월 31일, 국가보위비상대책위원회(국보위) 설치와 숙청과 탄압의 연속
  - 8월 27일, 통일주체국민회의에서 전두환의 대통령 선출
  - 5공 헌법: 대통령 간선제 유지(체육관 선거), 민주정의당뿐 아니라 관제야당인 민주한국당/한국국민당 창당 – 전두환 정권은 야당의 반대를 용납하려고 하지 않았음
  - 5공은 출범 직후부터 정통성의 위기가 심각했음: 정치적 저항의 지속

제 5공화국의 권위주의

- 신군부 세력과 전두환 정권은 정치적 반대 활동에 대해 강경책을 유지
  - 1980년 5월~1983년까지 3년 반 동안 반정부 시위를 하다 구속된 학생 수가 1,400여 명
  - 노동자, 농민 등 민중운동 세력과 재야 세력의 핵심 인사 구속
  - <정치풍토 쇄신에 관한 특별조치법>에 따라 야당 정치인들도 대다수가 정치활동 금지
  - 김영삼-가택연금, 김대중-사형선고 이후 미국행
- **유화조치:** 1983년 이후 정치적 자유화 흐름이 확산
  - 국제적 압박, 경제 발전에 따른 중산층 성장과 의식 성장, 전두환 정권의 안정기
  - 1983년 김영삼의 무기한 단식, 김대중의 지지와 김영삼-김대중 연대투쟁
  - 학원 자율화 조치 이후 대학생 조직 재정비

서울의 봄부터 6.29 선언까지

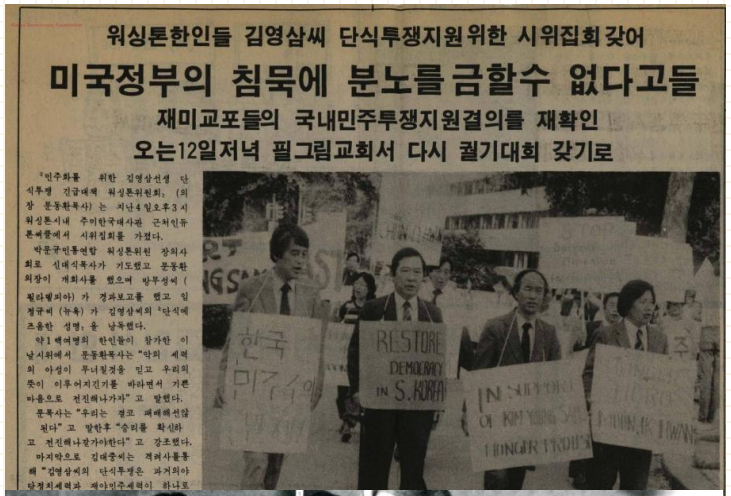
워싱톤한인들 김영삼씨 단식투쟁지원위한 시위집회 갖어

미국정부의 침묵에 분노를 금할수 없다고들

재미교포들의 국내민주투쟁지원결의를 재확인

오는12일저녁 필그림교회서 다시 궐기대회 갖기로

1985년 전국학생총연합의 민정당 중앙정치연수원 점거

1985년 서울 미국 문화원 점거 사건

1980년대 민주화 운동의 심화

- **민주화운동의심화**
  - 학생운동의급진화와반미운동확대, 야당 정치인들의저항활동 조직화
  - **민주화추진협의회결성:** 체제저항적인야당 세력의협력(김영삼-김대중)과 저항구심점 제공
    - 1981년 결성된 민주산악회 조직을 기반으로하여 김영삼 계열이 주도, 김대중의합류
  - 1985년 **신한민주당**창당, 2.12 총선에서 신한민주당의 선전(특히 도시에서 상당한 득표)으로 제도권 내 야당 확립
- 민주화를 위한 **단일 구호:** 직선제 개헌 쟁취

1987년 민주화 운동

- 1986년 2월, 신한민주당과 민추협은 대통령 직선제 개헌을 요구하는 천만인 개헌 서명운동에 돌입
  - 4월 전두환의 개헌 수용의지 표명으로, 제도권 야당과 사회운동권(재야와 학생)이 분열 ➔ 개헌 무산으로 다시 협력➔ 1986년12월 24일 '이민우 구상' ➔ 1987년1월 14일 박종철 군 고문치사 사건 발생➔ 김대중과 김영삼이 통일민주당 창당 선언
- 1987년 4.13 호헌조치: 전두환 대통령의 직선제 거부와 1989년까지 현행 헌법을 고수하겠다는 호헌조치 발표 ⇔ **호헌철폐, 독재타도**
- 5.18일 정의구현사제단의 박종철 사건의 진실 발표와 내각의 일괄사표
- 6월 9일 이한열 최루탄 피격

1987년 1월 23일 서울 시내 9개 대학 학생들의 추모제 이후 시위

1987년 6.29 선언과 개헌

- 6월 항쟁과 대통령 직선제 개헌 수용(6.29 선언)
  - 민주화 투쟁을 위한 최대 연합조직 결성과 6.10 항쟁에 전국 각지에서 동시다발적으로 대규모 시위 발생
  - 명동성당 농성과 일명 '넥타이 부대' 등 일반 시민의 합류
  - 경찰력의 분산과 군대 투입의 어려움(영상)(짧은 영상)
  - **6.29 선언:** 여야 합의하에 대통령 직선제 개헌과 대선 실시, 김대중 사면복권, 인권 신장, 언론 자유, 지방자치 실시, 대학 자율화 추진 등 약속
    - 6.29 선언 준비: https://youtu.be/1-8sR7gFjt0?si=ESsjdIof3HddWdTT
    - 6.29 선언의 계산?: https://youtu.be/m5JTlkdUm8c?si=fK0tDry1Fta1DBbA
- **제9차 개헌:** 대통령 직선제와 임기 5년 단임제 도입, 기본권 강화 조치 포함
  - 최소주의적(minimalist) 헌법 개정으로, 민주화 과정의 불확실성 요인을 제거하면서 일정 단축
  - 정치 엘리트 간 최소한의 경쟁 규칙에 합의 후 빠른 시일 내에 정초선거(founding election)를 실시하여 민주적 이행 마무리

1987년 민주화의 성공 조건

1) 사회경제적 기반: 시민의 성장

- 중산층, 노동자 확대: 권위주의 시대의 경제성장, 역설적이게도 민주화의 토양 형성
- 민주주의 열망 증대: 물질적 성장 이후 정치적 자유와 권리에 대한 요구가 확산

2) 효과적인 운동 전략

- '최대연합' 형성: 학생, 재야, 종교계 + 넥타이 부대(중산층)까지 총결집
- '최소 강령' 채택: '직선제 개헌'이라는 단일 목표로 국민적 동의 확보 및 역량 집중
- 비폭력 저항: 군부 개입 명분을 최소화하고 대중 참여의 문턱을 낮춤

3) 결정적 계기

- 조직적 구심점: 국민운동본부 결성, 전국적 투쟁 조직 및 동력 확보
- 국민적 공분 폭발: 박종철, 이한열 사건으로 정권의 도덕성 완전 상실
- 외부 요인: 미국의 군부 개입 반대 압력 및 군 내부의 동원 반대 기류

한국 민주화의 특징

1. **반공주의의 영향:** 한국전쟁과 냉전으로 고착화된 반공주의가 권위주의 체제의 유지에 기여, 강력한 정치적 이데올로기로서 영향을 미침
2. **민주주의 제도의 유지:** 권위주의 시기에도 야당/재야 활동의 지속, 선거의 작동; '강력한 지배' vs. '완강한 저항'
3. **경제 발전이 뒷받침된 민주화:** 1960~80년대 급속한 경제발전
4. **운동에 의한 민주화:** 학생, 재야, 야당 및 일반 시민들까지 다양한 세력의 연대, 최대 연합의 형성
5. **타협을 통한 민주화:** 1987년 6월, 권위주의 세력과 민주화 세력의 타협으로 대통령 직선제의 도입, 점진적이고 비교적 안정적인 민주주의 안착

정리

- 한국은 자유민주주의 국가로 시작, but 이후 반공을 명분으로 자유민주주의가 탄압받았고 권위주의 체제가 한동안 유지됨
- 정치적 억압 속에서도 권위주의에 대한 저항과 민주화를 위한 투쟁이 지속됨
- 사회경제적 요인과 정치 엘리트 간의 '타협' 속에서, 최소강령적 구호를 중심으로 최대연합의 민주화 쟁취
- 1960년, 1980년 이후 '지연된 민주화' 로서의 1987년 민주적 전환
- 한국의 민주화는 이후 '연착륙'하여 공고화로 이어짐.
- But, 민주주의 심화의 과제를 안고 있음

생각해 볼 질문

Q. 한국의 민주화에서 1960년, 1980년, 1987년은 각각 어떻게 다를까

Q. 민주적 전환 과정에서의 권위주의 세력과 민주화 세력의 ‘타협’에 대해 어떻게 평가해야하는가

Q. ‘민주화를 이루어 낸 ‘거리/광장민주주의’ 가 오늘날에도 유효한가